

MOOI in Beweging: Organisatie van de beweegreis (WP 3)

Datum geplaatst: 2 februari 2024

Deadline: **14 mei, 14.00 uur**

Inhoud

1. Samenvatting	1
2. Doel subsidieoproep.....	1
2.1 Actieonderzoek.....	3
2.2 Achtergrond.....	4
2.2.1 Wicked problem 3: Sport en bewegen wordt te weinig ingezet in de gezondheidszorg (zie strategisch plan wicked problem 3).	4
2.2.2 MOOI in Beweging.....	5
3. Voorwaarden en verplichtingen.....	5
3.1. Voorwaarden	5
3.1.1. Wie kunnen er aanspraak maken op subsidie?	5
3.1.2. Staatssteun voorkomen	6
3.1.3. Samenwerking en bijdrage van derden	6
3.1.4. Welk bedrag kunt u aanvragen?.....	7
3.1.5. Praktische voorwaarden.....	8
3.2. Verplichtingen.....	8
4. Beoordeling en prioriteitstelling	8
4.1. Beoordelingsprocedure.....	8
4.2. Relevantiecriteria	9
4.3. Kwaliteitscriteria.....	9
4.4. Prioriteitstelling	10
5. Indienen	11
5.1 Indiening via Mijn ZonMw	11
5.2 Tips.....	11
5.3 Verklaring akkoord indienen uitgewerkte subsidieaanvraag	11
5.4 Inhoudelijke vragen.....	11
5.5 Technische vragen	11
5.6 Downloads en links.....	11
6. Bijlagen	11
Bijlage 1 – Staatssteun – Daadwerkelijke Samenwerking.....	12

1. Samenvatting

Wie

Het project moet uitgevoerd worden door een consortium bestaande uit een hoofdaanvrager en minimaal vier regio's. Een regio bestaat minimaal uit een aantal initiatieven die samen een gehele beweegreis voor een patiëntengroep kunnen vormgeven samen met een hogeschool. Het is nadrukkelijk de bedoeling dat regio's deelnemen waar er nog geen of onvoldoende samenwerking is tussen verschillende reeds bestaande initiatieven die samen een beweegreis vormen of waar bij deze samenwerking nog niet de gehele beweegreis beslaat.

Een universiteit fungeert als hoofdaanvrager en bestuurlijk verantwoordelijke. Andere samenwerkingspartners zijn mede-aanvragers.

Waarvoor

Met deze subsidieoproep dragen we bij aan kennisontwikkeling over en inzicht in de organisatie en de gevolgen van de beweegreis, zodat meer patiënten tijdens en vooral na een zorgtraject in het dagelijks leven blijvend gaan bewegen en zo hun gezondheid versterken. Het doel is om met actie-onderzoek in de praktijk, kennis en inzicht te verkrijgen in de aanpak, de werkzame principes, de ervaringen en de gevolgen rondom de regionale samenwerking en de beleving van de beweegreis. De nadruk ligt hierbij op de overgang vanuit de zorg naar het zelfstandig bewegen in de leefomgeving.

Wat

In deze subsidieronde kan maximaal €1.790.000,- worden aangevraagd. Het project start uiterlijk 1 november 2024 en heeft een looptijd van maximaal 34 maanden.

Partijen dienen een eigen bijdrage/cofinanciering (in cash of in kind) te leveren van minimaal 20% van het aangevraagde subsidiebudget.

Wanneer

Fysieke matchmakingsbijeenkomst WP3 voor potentiële hoofdaanvragers en potentiële regio's in de buurt van Utrecht. Nadere info volgt na het aanmelden. Aanmeldformulier – Uiterlijk 21 februari aanmelden.	Fysieke bijeenkomst 28 februari 10:00-12:00 uur in de buurt van Utrecht.
Deadline indienen uitgewerkte subsidieaanvraag	14 mei 2024 14:00 uur
Ontvangst commentaar referenten	29 mei 2024
Deadline indienen wederhoor	5 juni 2024 om 14:00 uur
Interview	3 juli 2024
Besluit	Eind augustus
Uiterlijke startdatum	1 november 2024

Een interview is onderdeel van het beoordelingstraject van uw subsidieaanvraag.

2. Doel subsidieoproep

ZonMw wil met deze subsidieoproep bijdragen aan kennisontwikkeling over en inzicht in de organisatie en de gevolgen van de beweegreis (zie volgende alinea). Het doel van de beweegreis is dat meer patiënten en ex-patiënten tijdens een zorgtraject en vooral daarna in het dagelijks leven blijvend gaan bewegen en zo hun gezondheid versterken. Met actie-onderzoek in de praktijk wordt er kennis en inzicht verkregen in de aanpak, de werkzame principes, de ervaringen en de gevolgen van de regionale samenwerking en de beleving van de beweegreis. Deze subsidieoproep sluit aan bij wicked problem 'Sport en bewegen wordt te weinig ingezet in de gezondheidszorg' van het programma MOOI in Beweging (wicked problem 3, zie 2.1 achtergrond). Het inhoudelijke vertrekpunt van deze subsidieoproep vormt het [strategisch plan](#) 'Met de beweegreis van zorg naar gezondheid', dat in juli 2023 werd vastgesteld en de [kennis en innovatiescan](#) van dit wicked problem.

De beweegreis

De beweegreis wordt gezien als de reis die de (ex)patiënt doorloopt vanuit de behandeling van een gezondheidsklacht in de zorg tot het structureel zelfstandig sporten en bewegen in de eigen leefomgeving. Deze reis is beschreven in het strategisch plan. De beweegreis start in de zorg als de patiënt en zorgprofessional een dialoog hebben waarin geconstateerd wordt dat meer bewegen

onderdeel is van de behandeling van de gezondheidsklacht van de patiënt. Dit kan in de eerste lijn zijn bij de huisarts, POH of paramedicus maar ook op consult bij de medisch specialist of verpleegkundig specialist. Kortweg bevat de beweegreis 5 onderdelen:

- Dialoog tussen patiënt en zorgprofessional met aandacht voor bewegen;
- Therapeutisch bewegen in de zorgomgeving, bv prehabilitatie en medische revalidatie;
- Therapeutisch bewegen in de leefomgeving, bv fysiotherapie of leefstijlinterventie;
- Begeleid bewegen in de leefomgeving, bv beweegprogramma's in het sociaal domein of gespecialiseerde sportaanbieder;
- Zelfstandig bewegen in de leefomgeving, bv wandelen, fietsen of regulier sporten bij een vereniging of ondernemende sportaanbieder.

Niet elke patiënt zal elke stap doorlopen of eindigen bij de stap 'zelfstandig bewegen' maar in elke fase van de beweegreis moet de patiënt/ex-patiënt gestimuleerd worden te bewegen.

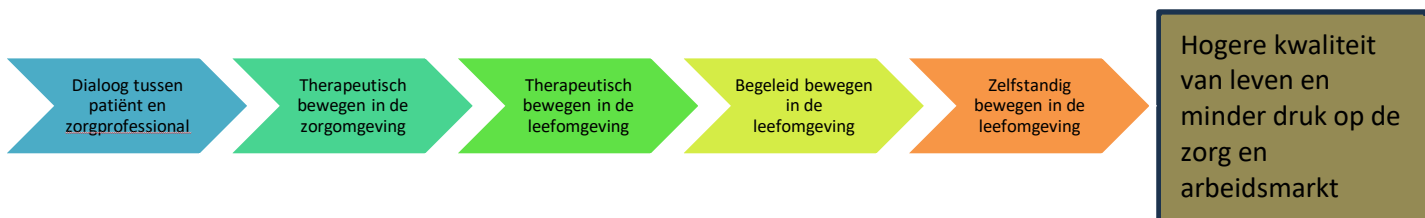

Binnen deze subsidieoproep ligt de nadruk op de overgang naar de laatste twee stappen van de beweegreis:

- de overgang van therapeutisch naar begeleid bewegen;
- naar zelfstandig bewegen in de leefomgeving.

De eerste stap van de beweegreis (dialoog tussen patiënt en zorgprofessional) valt niet binnen deze subsidieoproep, deze valt binnen de Leefstijlcoalitie.

De gezondheidszorg is een ideale plek om doelgroepen te benaderen die via de bestaande sport- en beweegkanalen lastig bereikbaar zijn. De beweegreis is daarbij ideaal om deze doelgroepen te beïnvloeden om hun leefstijl en beweeggedrag aan te pakken. De manier waarop de beweegreis wordt opgezet is cruciaal voor het succes ervan. Het gaat hier dan voornamelijk om hoe je mensen aanspreekt, hen identiteit en erkenning geeft en hoe je hun interne motivatie aanwakkert. Hierbij zijn de samenwerking en het vertrouwen tussen het zorg domein, het sociale domein en het sport- en beweeg domein belangrijk. De deelnemende initiatieven moeten erop vertrouwen dat 'hun patiënt of cliënt' in de volgende stap van de beweegreis goed wordt opgevangen en begeleid, vooral als de patiënt of ex-patiënt uit het zorgdomein naar het sport- en beweegdomein gaat. Een intensieve samenwerking tussen de initiatieven waarin ze elkaars taal leren spreken is hiervoor noodzakelijk.

In het strategisch plan worden de randvoorwaarden die belangrijk zijn voor een goede beweegreis nader beschreven.

Aanpak

De voorgestelde aanpak moet gebaseerd zijn op het eerder genoemde strategisch plan. Uit het voorstel dient duidelijk te worden welke systeemtheoretische benadering wordt gebruikt (bijvoorbeeld institutionele systeembenadering, sociale systeemtheorie, complex adaptieve systemen, organisatorische leertheorie) en waarom deze is gekozen.

Uw subsidieaanvraag dient daarnaast aan te sluiten op eerder en/of lopend onderzoek, actuele (regionale) beleidsontwikkelingen en lopende initiatieven zoals bijvoorbeeld initiatieven vanuit de Bewegingalliantie, de Leefstijlcoalitie en initiatieven rondom passend beweegaanbod voor mensen met een chronische aandoening vanuit de Gezondheidsfondsen.

Implementatie van kennis

Naast de samenwerking met praktijk en beleid binnen het project is het belangrijk dat kennis breder wordt gedeeld. Uit uw aanpak dient duidelijk te worden hoe kennisoverdracht is georganiseerd, hoe implementatie plaatsvindt en hoe de borging voor de praktijk in de toekomst plaatsvindt. Hierover wordt gedurende de uitvoering afgestemd met ZonMw. ZonMw gaat de komende periode aan de slag met het versterken van de kennisinfrastructuur en community-ontwikkeling rondom dit wicked problem.

2.1 Actieonderzoek

Zoals eerder beschreven zijn er al veel regio's met goede initiatieven op de verschillende onderdelen van de beweegreis. In deze subsidieoproep wordt nieuwe samenwerking tussen regionale initiatieven nagestreefd. Actieonderzoek helpt deze regio's verder te ontwikkelen. In deze subsidieronde kan een consortium van één hoofdaanvrager met minimaal vier regio's een aanvraag indienen.

Rollen en structuur van het consortium

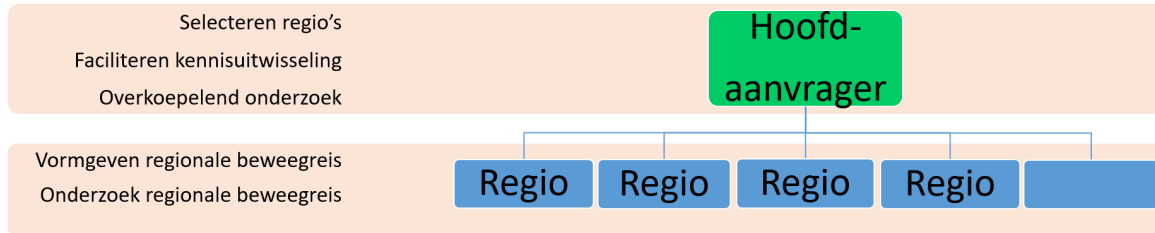

2.1.1 Rol van de hoofdaanvrager

De hoofdaanvrager selecteert de deelnemende regio's en faciliteert kennisuitwisseling tussen de deelnemende regio's. Ook voert de hoofdaanvrager overkoepelend onderzoek over de regio's uit. Om beweegreizen te kunnen opschalen naar andere regio's is het van belang zicht te hebben op de diversiteit aan beweegreizen en de werkzame principes. Hierbij gaat het om werkzame principes van de verschillende beweegreizen voor de (ex)patiënt en zijn omgeving en de deelnemende initiatieven.

Onderzoek

Wat zorgt ervoor dat (ex)patiënten voldoende gemotiveerd blijven om ook in het dagelijks leven te blijven bewegen. Het is belangrijk dat er gekeken wordt naar de effecten, belemmeringen en innovaties voor (ex)patiënten en hun omgeving. Waarbij verschillende waarden - waaronder fysiek, mentaal en sociaal – van belang zijn. Om zicht te krijgen op het effect van de beweegreis op (ex)patiënten is het belangrijk aan te sluiten bij een model rondom de waarden van (ex)patiënten zoals bv het [Human Capital Model](#).

Verder is het van belang te kijken naar de systeembelemmeringen en systeeminnovaties in een samenwerkingsverband van een beweegreis. Welke soorten beweegreizen zijn er in de regio's en wat zijn de werkzame principes in deze samenwerkingen. Tegen welke obstakels lopen ze aan en welke oplossingen worden hiervoor ontwikkeld. Wat werkt in welke situatie?

Speciale aandacht hierin behoeft de aansluiting van de sport- en beweeg sector op de zorgsector en hoe deze transitie hierin vormgegeven moet worden.

Daarnaast is het van belang te onderzoeken hoe een beweegreis het best bestuurlijk en financieel ingebed kan worden in een regio. Een langdurige samenwerking in een beweegreis vraagt om een bestuurlijke en financiële inbedding in een aanwezige of nieuw te vormen preventiestructuur. Het gaat hier nadrukkelijk om de regionale inbedding van de samenwerking tussen de (ex)patiënt, zorgprofessional en beweegprofessional. Belangrijk hierbij is dat er wordt aangesloten bij bestaande regionale structuren.

Aanvraag

In de subsidieaanvraag geeft u aan op welke gronden u de deelnemende regio's geselecteerd heeft en hoe de kennisuitwisseling tussen de regio's tijdens het project vormgegeven wordt.

Verder geeft u een nadere uitwerking van het bovenstaande in concrete onderzoeksvragen en deelvragen. U geeft aan hoe u samenwerkt met de regio's bij het beantwoorden van deze vragen. De uitwerking moet in lijn zijn met het eerder genoemde strategisch plan en de kennis- en innovatiescan.

2.1.2 Rol van de regio's

Binnen deze subsidieoproep is er ruimte voor deelname van minimaal vier regio's. Er is in deze subsidieoproep geen precieze definitie van het begrip regio; de grootte en ligging van de regio en het samenwerkingsverband moeten werkbaar zijn voor zowel de (ex)patiënten als de deelnemende initiatieven.

Het doel van een regio is een beweegreis waarbij de (ex)patiënt de gehele beweegreis kan doorlopen. Hiervoor dienen meerdere initiatieven, die elk momenteel al een deel van de beweegreis aanbieden, te gaan samenwerken en hun aanbod op elkaar af te stemmen zodat de (ex)patiënten de gehele beweegreis in de regio kunnen doorlopen. Denk hierbij aan zorginstelling, huisarts, leefstijlloket, fysiotherapeut, buurtsportcoach, ondernemende sportaanbieder, sportvereniging etc. Het is de bedoeling dat de deelnemende initiatieven samen gaan zoeken naar een samenwerkingsvorm die duidelijke meerwaarde biedt voor de (ex)patiënt.

Naast de deelnemende initiatieven maakt minimaal één hbo instelling deel van het samenwerkingsverband in de regio. De hbo instelling voert onderzoek uit naar de (ex)patiënt en de samenwerking binnen de regio. De regio's geven zelf het onderzoek vorm. Een deel van het onderzoek dient aan te sluiten op het onderzoek dat de hoofdaanvrager verricht over de regio's heen (zie 2.1.1).

Onderzoek

Het onderzoek binnen een regio dient zich te richten op de ervaring van en waarde voor zowel de (ex)patiënt als ook de deelnemende initiatieven en de regio. Hoe ontwerp je in deze regio met deze (ex)patiëntengroep een beweegreis die meerwaarde heeft voor de (ex)patiënt en die interne motivatie genereert om de beweging ook in de eigen leefomgeving voort te zetten? Wat zijn de werkzame principes?

Centraal hierbij staat dat de (ex)patiënt ook na de zorg duurzaam blijft bewegen. De uitval van (ex)patiënten in met name de laatste fase van de beweegreis is enorm. Wat geeft de (ex)patiënt interne motivatie en wanneer leidt dit tot duurzaam bewegen? Speciale aandacht hierin behoeft de aansluiting van de sport- en beweegsector op de zorgsector.

Een (ex)patiënt maakt hierbij altijd deel uit van een systeem. Belemmeringen, obstakels en oplossingen dienen te worden bekeken voor de (ex)patiënt in zijn omgeving. Hiervoor is het belangrijk aan te sluiten bij een model rondom de waardes van de (ex)patiënt zoals bv het [Human Capital Model](#).

Daarnaast dient het onderzoek zich te richten op hoe de regionale beweegreis bestuurlijk en financieel ingebed kan worden in de regionale preventiestructuur. Lokaal en regionaal moeten beleid, omgeving en initiatieven met elkaar integreren zodat ze elkaar versterken en aanvullen in plaats van naast elkaar bestaan. De (ex)patiënten moeten altijd centraal blijven staan in de beweegreis. Bij de invulling van het beleid moet niet alleen nagedacht worden over de omgeving, maar ook over de benodigde menskracht en de organisatie van activiteiten (hardware, orgware, software).

In deze subsidieoproep wordt nadrukkelijk gezocht naar regio's waar nog geen of onvoldoende samenwerking is tussen verschillende initiatieven die samen een beweegreis vormen of waar deze samenwerking nog niet de gehele beweegreis beslaat.

Er wordt in deze subsidieoproep nadrukkelijk niet gezocht naar regio's waar (ex)patiënten nu al de gehele beweegreis doorlopen en waar er al een samenwerking is tussen de diverse initiatieven die samen al een hele beweegreis vormen.

Het is essentieel dat de initiatieven die deelnemen aan een samenwerkingsverband in de regio 'robuust' zijn, zie 3.1.1.

Aanvraag

In de subsidieaanvraag geeft u per regio aan welke rol de deelnemende initiatieven spelen in de beweegreis en hoe de samenwerking tussen deze initiatieven vorm krijgt. Verder geeft u een nadere uitwerking van het bovenstaande in concrete onderzoeksvragen en deelvragen.

De uitwerking moet in lijn zijn met het eerder genoemde strategisch plan en de kennis- en innovatiescan.

2.2 Achtergrond

2.2.1 Wicked problem 3: Sport en bewegen wordt te weinig ingezet in de gezondheidszorg (zie [strategisch plan wicked problem 3](#)).

Dagelijkse lichaamsbeweging en sport zijn goed voor de gezondheid, ook tijdens en na de behandeling van patiënten. Ondanks het feit dat iedereen dit weet, is bewegen nog geen integraal onderdeel van de zorg en behandeling. Uitgangspunt van dit wicked problem is 'sport en bewegen als onderdeel van (preventieve) behandeling en zorg'. De (ex)patiënt moet in het gehele behandeltraject en daarna worden gestimuleerd te bewegen, zowel in de zorg als ook in het dagelijks leven. Het

gehele traject moet een soepele beweegreis zijn voor de (ex)patiënt. Om dit te realiseren is een goede samenwerking tussen de zorg en het sport- en beweegveld noodzakelijk. Hiervoor is een systeemverandering nodig waarbij de nadruk ligt op een goede verbinding in de 'driehoek' tussen (ex)patiënt, de zorg- en beweegprofessional.

Een soepele beweegreis levert niet alleen individuele meerwaarde op maar ook maatschappelijke meerwaarde door bijvoorbeeld verminderd ziekteverzuim.

Het Mulier Instituut heeft in mei 2023 een kennis- en innovatiescan gepubliceerd over wicked problem 3: [Sport en bewegen wordt te weinig ingezet in de gezondheidszorg](#). Aanvragers kunnen gebruik maken van dit overzicht.

2.2.2 MOOI in Beweging

De visie van [MOOI in Beweging](#) is een Nederland waar sport en bewegen altijd en overal kan, voor iedereen bereikbaar is, waarin sport verbindt en leuk, veilig en inclusief is. Het ZonMw programma draagt hieraan bij door een beweging op gang te brengen die ertoe leidt dat onderzoeks- en innovatietrajecten steeds meer en beter bijdragen aan maatschappelijke uitdagingen waar de samenleving en de sport- en beweegsector voor staan. Er zijn door het veld en opdrachtgevers zes wicked problems¹ geprioriteerd die het inhoudelijk kader vormen van MOOI in Beweging:

1. Bewoners in aandachtswijken sporten minder
2. Kinderen en jongeren bewegen minder en hun motoriek gaat achteruit
3. Sport en bewegen wordt te weinig ingezet binnen de gezondheidszorg
4. Vergroten en zichtbaar maken van maatschappelijk waarde topsport
5. De sportinfrastructuur wordt te weinig gebruikt
6. De betaalbaarheid van sport staat onder druk

Daarnaast zijn er [drie dwarsdoorsnijdende thema's](#) vastgesteld die voor elk wicked problem relevant kunnen zijn:

- Integraal samenwerken en de klant centraal;
- Techniek en data benutten;
- Een veilig sportklimaat creëren.

3. Voorwaarden en verplichtingen

Bij het aanvragen van subsidie bij ZonMw zijn er rechten, voorwaarden en verplichtingen om rekening mee te houden. Deze volgen uit de [Algemene wet bestuursrecht \(Awb\)](#). Titel 4.2 van de Awb bevat specifieke bepalingen die van toepassing zijn op subsidies van ZonMw. Daarnaast zijn de [Algemene subsidiebepalingen ZonMw](#) van toepassing.

3.1. Voorwaarden

Uw subsidieaanvraag moet aan onderstaande voorwaarden voldoen om in behandeling te kunnen worden genomen.

3.1.1 Wie kunnen er aanspraak maken op subsidie?

De volgende partij(en) kunnen aanspraak maken op (een gedeelte van de) subsidie:

- De aanvraag wordt ingediend door een consortium van één hoofdaanvrager en medeaanvragers uit minimaal vier regio's:
 1. Een universiteit fungeert als hoofdaanvrager en bestuurlijk verantwoordelijke. De hoofdaanvrager mag geen onderdeel uitmaken van een regio.
 2. Een regio bestaat minimaal uit een aantal initiatieven die samen een gehele beweegreis voor een (ex)patiëntengroep kunnen vormgeven, samen met een hogeschool². Er moeten minimaal 1 zorgaanbieder en 1 sportaanbieder deel uitmaken van de regionale samenwerking. Aansluiting van een mbo instelling en een gemeente wordt gestimuleerd. De samenwerkingspartners vanuit de regio's zijn medeaanvrager. Het is belangrijk dat alle initiatieven die deel uitmaken van de samenwerking in de regio 'robuust' zijn. Dat wil zeggen dat:

¹ Wicked problems zijn uitdagingen waar de samenleving en de sport- en beweegsector voor staan en die blijven voortslepen zonder dat een oplossing in zicht is. Complexiteit, verschillende belangen en onzekerheid kenmerken wicked problems. Een doorbraak op systeemniveau is nodig die niet zonder een gezamenlijke inspanning van belanghebbenden uit diverse sectoren en met diverse (ook ongebruikelijke) perspectieven tot stand komt.

² Zoals bekostigd door de overheid in WHW artikel 1.8

- de initiatieven momenteel al (ex)patiënten begeleiden;
- het primaire proces van het initiatief - (ex)patiënten begeleiden in bewegen - geen financiële ondersteuning vanuit de subsidie die wordt aangevraagd nodig heeft.

3.1.2 Staatssteun voorkomen

ZonMw verstrekt geen subsidie als dit leidt of kan leiden tot het verlenen van onrechtmatige staatssteun³. Voor deze subsidieronde geldt daarom de volgende staatssteunmaatregel:

Daadwerkelijke samenwerking

Wanneer ondernemingen⁴ en onderzoeksorganisaties samenwerken aan het project, bestaat het risico dat de subsidie als ongeoorloofde staatssteun wordt beschouwd.

Volgens paragraaf 2.2.2 Kaderregeling O&O⁵ is er geen sprake van (ongeoorloofde) staatssteun als de samenwerkende partijen aan bepaalde voorwaarden voldoen. Wanneer zij aan die voorwaarden voldoen, is sprake van 'daadwerkelijke samenwerking'. Zie voor de voorwaarden en toelichting [Bijlage 1 – Staatssteun – Daadwerkelijke Samenwerking](#).

Om aan de voorwaarden van daadwerkelijke samenwerking te kunnen voldoen, kunnen de projectactiviteiten alleen starten nadat een samenwerkingsovereenkomst geaccepteerd is door ZonMw en ondertekend is door alle betrokken samenwerkingspartijen. De projectactiviteiten mogen dus niet eerder starten.

Let op: het is niet mogelijk om na de ondertekende samenwerkingsovereenkomst nieuwe organisatie(s) toe te (laten) voegen aan het consortium.

Meer informatie over staatssteun vindt u op de ZonMw-webpagina [Vrijstellingverordeningen staatssteun](#).

3.1.3. Samenwerking en bijdrage van derden

ZonMw stimuleert samenwerking tussen en deelname van partijen. Daarbij geldt dat geen subsidie wordt verstrekt als afspraken leiden of kunnen leiden tot het verlenen van onrechtmatige staatssteun of als daardoor niet aan de [Algemene subsidiebepalingen ZonMw](#) of voorwaarden van de subsidieoproep kan worden voldaan.

Samenwerking van een universiteit, hogeschool, regionale initiatieven, sportaanbieder en zorgaanbieder is een vereiste. Regionale samenwerking met mbo instellingen en de lokale overheid wordt gestimuleerd.

Wat betreft de betrokkenheid van het hbo dient uit de aanvraag duidelijk te worden hoe er wordt samengewerkt met de SPRONG MOOI-groep. Hiervoor dient contact opgenomen te worden met Steven Vos, projectleider SPRONG MOOI (steven.vos@fontys.nl).

Daarnaast is het belangrijk dat (vertegenwoordigers van de) eindgebruikers zoals (ex)patiënten betrokken zijn wordt de samenwerking met 'unusual suspects' die niet direct bij het gezondheidszorgveld of het sport- en beweegveld betrokken zijn, gestimuleerd. Wat betreft implementatiekennis kan worden aangesloten op de expertise binnen het [Implementatienetwerk Sport en bewegen](#).

Tot slot wordt verwacht dat dat de hoofdaanvrager de mogelijke samenwerking met het Kenniscentrum Sport en Bewegen, het Sportinnovator-netwerk en Sport Data Valley verkent

- Het [Kenniscentrum Sport en Bewegen](#) kan een ondersteunende rol spelen bij onder meer het delen en verspreiden van kennis richting praktijk en beleid. Neem hiervoor contact op met Cees Vervoorn, via cees.vervoorn@kenniscentrumsportenbewegen.nl of 06- 51072868.
- Het Sportinnovator-netwerk bestaat naast het landelijk team uit ondernemers en innovatoren en [20 gecertificeerde innovatiecentra](#) met elk hun unieke expertise. Dit zijn mogelijk interessante samenwerkingspartners voor het verbinden met of verder brengen van innovaties in sport en bewegen. Meer informatie is in te winnen via info@sportinnovator.nl.

³ Artikel 107 VWEU.

⁴ Een onderneming in de zin van het EU staatssteunrecht betreft elke eenheid die een economische activiteit uitvoert, ongeacht rechtsvorm of wijze van financiering.

⁵ [https://eur-lex.europa.eu/legal-content/NL/TXT/PDF/?uri=CELEX:52014XC0627\(01\)&rid=7](https://eur-lex.europa.eu/legal-content/NL/TXT/PDF/?uri=CELEX:52014XC0627(01)&rid=7)

- [Sport Data Valley](#) vormt de landelijke data-infrastructuur met verschillende mogelijkheden voor onderzoekers en partnerorganisaties om in te zetten in onderzoek en/of innovatie. Afstemming over de mogelijkheden over hoe Sport Data Valley eventueel ingezet kan worden ten gunste van het project kan met Margot van Beusekom, via margot@sportdatavalley.nl of 06-53798153. Tip: neem in een vroeg stadium contact op met deze organisaties, de mogelijkheden kunnen inspiratie bieden voor de aanpak.

Uit de subsidieaanvraag en begroting moet duidelijk naar voren komen:

- Met welke partijen samengewerkt wordt. Beschrijf per partij die aanspraak maakt op (een deel van) de subsidie, op welke manier deze actief bijdraagt aan het project. Ook partijen die voor eigen rekening en risico actief bijdragen maken onderdeel uit van de samenwerking.
- Met welke partij(en) een sponsorovereenkomst zal worden aangegaan en wat de in-natura en/of de in kind bijdrage is.
- Welke partijen worden ingehuurd en de daarvoor te maken kosten. Indien dit nog niet bekend is moet aangegeven worden voor welke activiteiten wordt voorzien dat dit door derden zal worden uitgevoerd en welke kosten (inclusief btw) daarvoor gemaakt worden. Zie voor meer informatie en de voorwaarden voor inhuur/opdracht de [ZonMw-webpagina Subsidies en Samenwerking/bijdragen van derden](#).

Samenwerking en sponsoring moeten definitief geregeld zijn bij het indienen van de uitgewerkte subsidieaanvraag.

Letter of Commitment

Omdat ZonMw zeker wil weten dat samenwerkende partijen/sponsors van een project zich juridisch hebben verplicht tot de toegezegde bijdrage, is een Letter of Commitment per samenwerkende partij/sponsor bij het indienen van de uitgewerkte subsidieaanvraag verplicht. Gebruik hiervoor het voorbeeld op de [ZonMw-webpagina Subsidies en Samenwerking/bijdragen van derden](#).

Samenwerkings- en sponsorovereenkomst

Op de [ZonMw-webpagina Subsidies en Samenwerking/bijdragen van derden](#) vindt u meer informatie over de verschillende vormen van samenwerken en bijdragen (sponsoring/opdracht) met voorbeeldovereenkomsten als hulpmiddel bij het opstellen van de betreffende overeenkomst en de voorwaarden waaraan de overeenkomst moet voldoen in de daarbij horende uitleg. De op deze webpagina en in de uitleg genoemde voorwaarden maken integraal onderdeel uit van deze subsidieoproep. ZonMw vraagt na honorering een concept samenwerkings- en/of sponsorovereenkomst(en) op en verleent de subsidie op voorwaarde dat de overeenkomst(en) door haar geaccepteerd wordt/worden.

3.1.4. Welk bedrag kunt u aanvragen?

In deze subsidieronde:

- Kan maximaal €1.790.000,- worden aangevraagd. Het project start uiterlijk 1 november 2024 en heeft een looptijd van maximaal 34 maanden.
- Dienen partijen een eigen bijdrage/cofinanciering te leveren van minimaal 20% van het aangevraagde subsidiebudget, dit kan zowel in cash als in kind worden opgevoerd.
- Mogen accountantskosten tot een maximum van € 3.500,- bij projecten van € 125.000,- of meer opgenomen worden in de begroting. Door de wijziging van de Algemene subsidiebepalingen ZonMw per 1 april 2022 moet er na afronding van een project van € 125.000,- of meer naast de financiële eindverantwoording ook een controleverklaring van een accountant aangeleverd worden. Universiteiten en universitair medische centra mogen accountantskosten niet opnemen in de begroting. Met deze instellingen zijn aparte afspraken gemaakt over de vereiste accountantsverklaring. Neem hiervoor contact op met uw financiële afdeling.

Het totale beschikbare subsidiebudget in deze subsidieronde bedraagt €1.790.000,-.

De financiering vanuit de subsidie voor de deelnemende initiatieven dient gericht te zijn op het verbeteren van de samenwerking en het goed op elkaar laten aansluiten van het aanbod, bijvoorbeeld door dit aanbod aan te passen voor andere doelgroepen. In uw aanvraag dient u te beschrijven hoe u de aanpassing van het aanbod na afloop van de subsidietermijn gaat borgen. De financiering kan niet gebruikt worden voor het ontwikkelen of in stand houden van het primaire aanbod. Daarnaast is de financiering bestemd voor het opzetten van een regionale kennisinfrastructuur.

Indien u volgens de volledig gouden Open Access route publiceert, mag u kosten voor Open Access publicaties opnemen in de projectbegroting. Dit kan tot een maximumbedrag van € 5.000,-. In de begroting neemt u 'Open Access' als aparte budgetregel op. Zie voor meer informatie over Open Access hoofdstuk 3.1 en de ZonMw-webpagina [Open Access](#).

3.1.5. Praktische voorwaarden

- Schrijf uw aanvraag in het Nederlands.
- Reserveer minimaal 5% van uw projectbudget voor communicatie en implementatie. Neem dit op in de begroting bij de uitgewerkte subsidieaanvraag.
- Reserveer minimaal 15% van uw projectbudget voor organisatiekosten en het betrekken van specifieke expertise en praktijkpartners of eindgebruikers, die niet zozeer als mede-aanvrager onderdeel uitmaken van de samenwerking bij aanvang van het project. Neem dit op in de begroting bij de uitgewerkte subsidieaanvraag.
- Ureninzet ten behoeve van het project vanuit het Kenniscentrum Sport en Bewegen (KCSB), Sportinnovator (SI) en Sport Data Valley (SDV) die aansluit op de kernactiviteiten van deze organisaties, is niet subsidiabel en wordt niet in de begroting opgenomen.
- De volgende bijlage(n) zijn verplicht om toe te voegen:
 - Projectbegroting (Format: DAEB 2023);
 - Wanneer er sprake is van samenwerking en/of sponsoring: [een Letter of Commitment](#)
- Optionele bijlage: maximaal 5A4 met figuren en/of tabellen.

Extra bijlagen zijn niet toegestaan.

3.2. Verplichtingen

Verplichtingen zijn van toepassing wanneer u een subsidie krijgt toegekend. Hiervoor volgt ZonMw de [Algemene subsidiebepalingen ZonMw](#). Daarnaast zijn ook de volgende verplichtingen van toepassing:

- **Open Access**
Alle publicaties die voortkomen uit (wetenschappelijk) onderzoek dat geheel of gedeeltelijk door ZonMw gefinancierd is, moeten Open Access beschikbaar gesteld worden (conform ZonMw Open Access beleid). ZonMw accepteert verschillende Open Access routes. Naast artikelen, moedigt ZonMw ook aan om andere type (wetenschappelijke) publicaties Open Access beschikbaar te stellen (zoals *monographs*, boeken, *conference proceedings* en *grey literature*), maar ook onderzoeksdata en kennisproducten van praktijkgericht onderzoek (zoals modellen, protocollen, prototypen, digitale tools, demonstraties).
Voor meer informatie over het ZonMw Open Access beleid, de volledige voorwaarden en mogelijkheden, verwijzen we u naar [onze website](#).
- **Voorwaarden voor valorisatie**
ZonMw streeft naar brede toegankelijkheid van door haar gesubsidieerde projecten, daarom, dienen de [tien principes voor Maatschappelijk Verantwoord Licentiëren](#) (MVL) te worden toegepast bij licentiëring van resultaten. Beschrijf indien van toepassing hoe aanspraak op intellectueel eigendom is geregeld met samenwerkende partijen en eventueel derden. Geef ook aan hoe deze partijen de tien principes zullen naleven.

4. Beoordeling en prioriteitstelling

4.1. Beoordelingsprocedure

Voor de procedures voor de beoordeling van subsidieaanvragen verwijzen we u naar de infographic ['in 10 stappen subsidie aanvragen'](#) en naar de [procedurebrochure aanvragers](#).

De beoordelingsprocedure van de subsidieaanvraag bestaat uit een schriftelijke beoordeling van de kwaliteit van de aanvraag door referenten, de mogelijkheid tot schriftelijk wederhoor en een eindbeoordeling door de programmacommissie. De programmacommissie beoordeelt de relevantie, kwaliteit en begroting van alle aanvragen. U wordt uitgenodigd voor een interviewvergadering om de aanvraag en het wederhoor nader toe te lichten en vragen te beantwoorden van de commissie. Hieronder staan relevantie- en kwaliteitscriteria die van toepassing zijn.

4.2. Relevantiecriteria

- **Relevantie voor het programma**

Het wordt duidelijk hoe de verwachte resultaten en/of opbrengsten bijdragen aan het doel van de subsidieoproep (zie paragraaf **2 Doel subsidieoproep**) en een oplossing van het wicked problem 3. De nadruk ligt hierbij op de laatste stap van de beweegreis; de overgang vanuit de zorg naar het zelfstandig bewegen in de leefomgeving. Beschrijf in welke mate het project aansluit bij de praktijk, de uitdagingen die in de praktijk leven en bestaande stromingen, structuren, organisaties en beleid. Beschrijf tot slot hoe wordt aangesloten op eerder en lopend onderzoek en initiatieven en welke verdieping of vernieuwing plaatsvindt.
- **Participatie van (ex)patiënten en/of eindgebruikers**

Beschrijf hoe u belanghebbenden, de einddoelgroep of eindgebruiker die beschikt over ervaringsdeskundigheid betreft bij het project. Met 'betrekken' bedoelen we concreet het raadplegen, advies inwinnen, samenwerken en/of laten (mee)beslissen van betrokkenen bij het opstellen van de subsidieaanvraag en het uitvoeren van het project.
- **Toegang tot data**

ZonMw stimuleert optimaal gebruik van data. Beschrijf in uw uitgewerkte subsidieaanvraag hoe u gebruik maakt van bestaande databestanden en/of onderbouw de noodzaak van nieuwe dataverzameling. Geef ook aan of en hoe u aansluit bij Sport Data Valley en hoe u van plan bent toekomstige data/resultaten FAIR te delen. Houd bij de planning en begroting van uw project rekening met de kansen en vereisten met betrekking tot [FAIR data en datamanagement](#). Indien u geen data verzamelt, vermeld dit dan in uw subsidieaanvraag.
- **Innovatie**

Verandering is alleen mogelijk als patronen en 'oude' gewoonten worden doorbroken. De aanvraag toont aan dat het voorgestelde plan daadwerkelijk zorgt voor vernieuwing en een andere aanpak dan momenteel het geval is.
- **Impact**

Projecten die ZonMw financiert moeten impact hebben. Nieuwe kennis en kunde moet gebruikt worden in praktijk, beleid, onderwijs en/of verder onderzoek. Uit de aanvraag wordt de potentiële impact van de nieuwe kennis voor de praktijk duidelijk. Daarnaast wordt duidelijk hoe de kennisoverdracht is georganiseerd, hoe implementatie plaatsvindt en hoe de borging voor de praktijk plaatsvindt en hoe de stakeholders en intermediairs daarin zijn betrokken. Beschrijf de activiteiten om de kennis in de praktijk te laten landen, nu en in de toekomst.

4.3. Kwaliteitscriteria

- **Probleemstelling en doelstelling**

Beschrijf de doelstelling en vraag- of taakstelling. Let daarbij op helderheid, reikwijdte en originaliteit.
- **Plan van aanpak**

Beschrijf de gekozen **methoden** inclusief de theoretische en/of empirische onderbouwing. Uit deze beschrijving wordt duidelijk hoe de methoden aansluiten bij de doelstellingen, het onderzoeksveld, de gewenste systeemverandering en op welke manier de onderzoeksmethoden zorgen voor betrouwbare resultaten. Beschrijf welke **concrete activiteiten** door wie uitgevoerd worden, geef hierbij een indicatie van de tijd/fase van het project. Beschrijf hoe de activiteiten aansluiten bij de doelstelling, het veld en de gewenste systeemverandering.
- **Haalbaarheid**

Maak aannemelijk dat het doel van de subsidieaanvraag binnen de gestelde tijd wordt bereikt met de beschikbare expertise, menskracht, faciliteiten en middelen. Leg uit waarom het aannemelijk is dat het doel van de subsidieaanvraag binnen de gestelde tijd wordt bereikt met de beschikbare expertise, menskracht, faciliteiten en middelen. Neem hierin ook de aansturing van het consortium mee. Zorg voor een balans tussen SMART formulering en ruimte om tussentijds bij te sturen en andere accenten te leggen. Laat zien op welke manier bijsturing mogelijk is en wordt georganiseerd. Beschrijf tevens mogelijke risico's en hoe deze worden beheerst.

- **Expertise en ervaring**

Beschrijf hoe de samenstelling van de projectgroep bijdraagt aan de kwaliteit van uw project. Zorg ervoor dat passende expertise wat betreft onderzoek, innovatie, implementatie en borging betrokken is. Maak duidelijk wie op welke wijze bij het onderzoeksproject is betrokken. Beschrijf de samenhang, complementariteit en diversiteit van de partners. Daarnaast zijn de taken en rollen van de projectleider en andere betrokkenen, waaronder de eindgebruiker, helder uitgewerkt en sluiten aan bij het doel van het project. Er is duidelijk welke eventuele aanvullende ervaring of expertise nog wordt beoogd in de projectgroep. Tot slot is helder uitgewerkt of en welke rol het Kenniscentrum Sport en Bewegen, Sport Data Valley en het Sportinnovator-netwerk spelen.

- **Regio's en initiatieven**

Beschrijf hoe de verschillende deelnemende initiatieven in een regio samen kunnen zorgen voor een doorlopende beweegreis voor de (ex)patiënt. Beschrijf daarbij hoe de huidige samenwerking en de gewenste samenwerking tussen de initiatieven in een regio is.

Maak duidelijk waarom er gekozen is voor de verschillende regio's. Zorg daarbij voor een goede spreiding en diversiteit van de regio's die deelnemen aan het project. Hiervoor geldt:

- Bij alle regio's moet (een deel van) de samenwerking tussen deelnemende initiatieven en de doorstroom van (ex)patiënten nog worden opgezet;
- De regio's moeten zich in verschillende fasen van volwassenheid bevinden. Dat wil zeggen dat er regio's bij moeten zitten waarbij de samenwerking nog geheel moet worden opgezet of alleen initieel bestaat. Daarnaast moeten er regio's bij zitten waarbij de samenwerking al gedefinieerd, georganiseerd of geoptimaliseerd is.
- Maximaal 2 regio's in 'zeer sterk stedelijk' of 'sterk stedelijk' gebied en minimaal 1 regio in 'weinig stedelijk' of 'niet stedelijk' gebied – volgens definitie van het [CBS](#).
- Minimaal 1 regio die aansluit bij de pilotprojecten van NOC*NSF 'Sport & Zorg'. Deelnemende gemeenten zijn te vinden op <https://nocnsf.nl/nieuws/2023/08/word-pilotclub-sport-en-zorg>. Voor meer informatie [klik hier](#). Voor contactpersonen van deelnemende gemeente kun je mailen naar: sportenzorg@nocnsf.nl
- Minimaal 1 regio die aansluit bij het pilotproject van de Vereniging Sport en Gemeenten (VSG) 'Pilot Gecombineerde Leefstijl Interventies en de Buurtsportcoach Plus'. Deelnemende gemeenten zijn te vinden op: <https://sportengemeenten.nl/producten-diensten/pilot-gecombineerde-leefstijl-interventies-en-de-buurtsportcoach-plus/>. Voor contactpersonen van een deelnemende gemeente kun je mailen naar: Ingrid Wijntjens - i.wijntjens@sportengemeenten.nl

Daarnaast is het belangrijk dat de betrokken regio's een divers karakter hebben. Diversiteit betekent de spreiding over het land, verschillende leeftijden, ziektebeelden, betrokkenheid 1^{ste}/2^{de} lijn, toeleiding naar ondernemende sport- en beweegaanbieders, verenigingssport, anders georganiseerde sport- en beweegaanbod en de betrokkenheid van buurtsportcoaches.

4.4. Prioriteitstelling

De onderlinge weging van relevantie en kwaliteit gebeurt aan de hand van de volgende prioriteringsmatrix:

Relevantie \ Kwaliteit	Zeer relevant	Relevant	Laag relevant	Onvoldoende relevant
Zeer goed	1	4	Afwijzen	Afwijzen
Goed	2	5	Afwijzen	Afwijzen
Voldoende	3	6	Afwijzen	Afwijzen
Matig	Afwijzen	Afwijzen	Afwijzen	Afwijzen
Onvoldoende	Afwijzen	Afwijzen	Afwijzen	Afwijzen

Wanneer na toepassing van de prioriteringsmatrix het aantal honoreerbare aanvragen het beschikbare budget overstijgt, dan zal de commissie de volgende aanvullende afwegingsgronden hanteren:

1. Beoordelingscriterium 'Expertise en ervaring'
2. Beoordelingscriterium 'Impact'

5. Indienen

5.1 Indiening via Mijn ZonMw

Subsidieaanvragen kunnen uitsluitend door de hoofdaanvrager ingediend worden via het online indiensysteem van ZonMw ([Mijn ZonMw](#)). Sluitingsdatum voor het indienen van een uitgewerkte subsidieaanvraag is 1 mei 2024, om 14.00 uur.

Het gehele tijdpad voor deze subsidieronde kunt u [hier](#) zien.

5.2 Tips

Als u nog niet eerder met Mijn ZonMw heeft gewerkt, moet u zich eerst registreren als 'Nieuwe gebruiker'. Zie voor meer informatie de [Handleiding Mijn ZonMw](#).

Wij raden u aan om, voordat u uw aanvraag digitaal indient, een Word-versie van uw aanvraag te printen (via Mijn ZonMw) en na te lopen op onregelmatigheden. Vooral als u uw aanvraag eerst in Word heeft opgesteld en vervolgens naar Mijn ZonMw heeft gekopieerd, kan het voorkomen dat sommige tekens (zoals aanhalingstekens) niet goed worden omgezet. U kunt dit in Mijn ZonMw zelf corrigeren.

5.3 Verklaring akkoord indienen uitgewerkte subsidieaanvraag

De '[Verklaring akkoord indienen uitgewerkte subsidieaanvraag](#)' moet ondertekend worden door de bestuurlijk verantwoordelijke en de hoofdaanvrager. De ondertekende verklaring kan toegevoegd worden aan de aanvraag in Mijn ZonMw of per mail gestuurd worden naar ZonMw, sportenbewegen@zonmw.nl. De verklaring moet uiterlijk één week na indiening binnen zijn.

5.4 Inhoudelijke vragen

Neem voor inhoudelijke vragen contact op met: Martine Hoofwijk, 06-34577485 of Hoofwijk@zonmw.nl.

Voor deze subsidieoproep vindt een fysieke matchmakingsbijeenkomst plaats op 28 februari voor hoofdaanvragers en potentiële regio's in de buurt van Utrecht. Nadere info volgt na het aanmelden. [Aanmeldformulier](#) – Uiterlijk 21 februari aanmelden.

5.5 Technische vragen

Neem voor technische vragen over het gebruik van het online indiensysteem van ZonMw contact op met de servicedesk: maandag t/m vrijdag van 8.00 tot 17.00 uur, 070 349 51 76, servicedesk@zonmw.nl. Vermeld in uw e-mail uw telefoonnummer, zodat wij indien nodig contact met u kunnen opnemen.

5.6 Downloads en links

Op de ZonMw website leest u meer over:

- de [Algemene subsidiebepalingen ZonMw](#)
- ['in 10 stappen subsidie aanvragen'](#)
- [Subsidies en Samenwerking/bijdragen van derden](#)
- [Format begroting \(Daeb 2023\)](#)
- [FAIR datamanagement](#)
- [Open Access](#)
- [Implementatie en impact](#)
- [Handleiding Mijn ZonMw](#)
- [Verklaring akkoord indienen uitgewerkte subsidieaanvraag](#)
- <https://mooibeweging.nl/>
- [Wicked problem 3 - MOOI in Beweging \(mooibeweging.nl\)](#)

6. Bijlagen

- [Bijlage 1 – Staatssteun – Daadwerkelijke Samenwerking](#)

Bijlage 1 – Staatssteun – Daadwerkelijke Samenwerking

Daadwerkelijke samenwerking moet tot uiting komen in een vastgelegde inhoudelijke betrokkenheid bij de samenwerking. Deelnemers dienen daadwerkelijk deel te nemen aan de samenwerking door invloed te hebben op het ontwerp en de uitvoer van de samenwerking, de financiële risico's te delen, op afstand van elkaar te staan (onafhankelijkheid) en actief bij te dragen aan het management van de samenwerking. Contractonderzoek en het verrichten van onderzoeksdiensten – en uitbesteding – kwalificeren naar hun aard niet als daadwerkelijke samenwerking.

Daadwerkelijke samenwerkingsvereisten [paragraaf 2.2.2 Kaderregeling O&O&I](#):

1. Het betreft een samenwerking tussen
 - a. ten minste twee onafhankelijke partijen;
 - b. waarvan ten minste één partij die voldoet aan de definitie van onderzoeksorganisatie⁶ en één partij die kwalificeert als onderneming, die
 - c. op basis van een in het projectvoorstel beschreven taakverdeling (project governance) een gemeenschappelijke doelstelling nastreven en
 - d. samen de omvang van het samenwerkingsproject bepalen en bijdragen aan de tenuitvoerlegging ervan en
 - e. de daaraan verbonden financiële, technologische, wetenschappelijke en andere risico's delen en
 - f. duidelijke omschrijving van de activiteiten per projectpartij in werkpakketten en een bijbehorende duidelijke begroting, waarin duidelijk wordt welk deel van de subsidie op welk deel van de activiteiten en werkpakketten betrekking heeft, en
 - g. de projectresultaten delen, en
 - h. waarbij de activiteiten vallen binnen de primaire activiteiten van een onderzoeksorganisatie, zijnde:
 - i. opleiding
 - ii. onafhankelijk onderzoek of ontwikkeling.
2. Een of meer partijen kunnen de volledige kosten van het project dragen (mede middels verkrijging van subsidie) en zodoende de andere partijen bevrijden van de aan het project verbonden financiële risico's.
3. De beoogde activiteiten vallen binnen de categorieën fundamenteel, industrieel onderzoek en/of experimentele ontwikkeling.⁷
4. De hierboven genoemde onderdelen moeten voor aanvang van het project zijn vastgelegd in een samenwerkingsovereenkomst die aan bovenstaande voorwaarden voldoet.
5. Hiervan uitgesloten zijn definitieve overeenkomsten over de marktwaarde van de ontstane intellectuele-eigendomsrechten en de waarde van bijdragen aan het project.
6. Contractonderzoek en het verrichten van onderzoeksdiensten worden niet geacht vormen van samenwerking te zijn.

Voorwaarden Subsidieaanvraag

In uw subsidieaanvraag dienen de volgende aspecten duidelijk omschreven te worden. Geef duidelijk aan welke partijen deelnemen in de daadwerkelijke samenwerking en welke partijen in dit verband voor haar activiteiten subsidie aanvragen.

Omschrijf per samenwerkende partij:

- of dit een onderzoeksorganisatie of onderneming (niet-onderzoeksorganisatie) betreft
- welke rollen en taken de partij heeft binnen de samenwerking
- welke activiteiten door partij zullen worden uitgevoerd
- welk deel van de subsidie beoogd is voor welke partij (begroting)

EN

- Op welke manier de (hoofd-)activiteit voldoet aan de criteria van fundamenteel of industrieel onderzoek of experimentele ontwikkeling.
- in een verklaring dat partijen financieel en juridisch onafhankelijk van elkaar zijn

⁶ Par. 1.3 onder ee) [Kaderregeling O&O&I](#)

⁷ Par. 1.3 onder j), m) en q) [Kaderregeling O&O&I](#)

Voorwaarden samenwerkingsovereenkomst

Om aan de voorwaarden van daadwerkelijke samenwerking te kunnen voldoen, kunnen de projectactiviteiten alleen dan starten nadat de samenwerkingsovereenkomst geaccepteerd is door ZonMw en ondertekend is door alle betrokken samenwerkingspartijen.

Op de ZonMw website kunt u meer informatie vinden over de voorwaarden en een voorbeeld overeenkomst vinden. U wordt dringend geadviseerd gebruik te maken van het voorbeeld, dit is opgesteld in lijn met de vereisten voor daadwerkelijke samenwerking. Zie voor meer informatie en voorwaarden de [ZonMw website](#).

In de samenwerkingsovereenkomst moet onder andere een bepaling inzake intellectuele eigendomsrechten opgenomen worden. Deze bepaling regelt dat:

- de resultaten van de samenwerking die geen intellectuele eigendomsrechten opleveren breed verspreid worden;
- de uit het samenwerkingsproject ontstane intellectuele-eigendomsrechten aan de verschillende samenwerkende partijen worden toegekend op een wijze die een passende afspiegeling is van de werkzaamheden. Het uitgangspunt daarbij is 'uitvinder is eigenaar';
- de onderzoeksorganisatie(s) een vergoeding ontvangt bij overdracht of licensering van haar (gedeelde-) intellectuele-eigendomsrechten aan de onderneming(en) die gelijkwaardig is aan de marktprijs. Bepaling van een marktconforme prijs kan niet op voorhand worden vastgesteld en dient op arm's length-voorwaarden plaats te vinden.

U moet tijdig een definitieve maar nog niet ondertekende versie van de samenwerkingsovereenkomst aanleveren die voldoet aan genoemde voorwaarden voor beoordeling door ZonMw.

Uitvoering Project

Het gehele project moet worden uitgevoerd met inachtneming van de vereisten voor daadwerkelijke samenwerking. Als niet of niet langer (deels) aan die vereisten wordt voldaan, bestaat het risico op verstrekking van onrechtmatige staatssteun aan betrokken ondernemingen en zal (dat deel van) de subsidie niet verstrekt of ingetrokken kunnen worden.

Let op: het is niet mogelijk om na de ondertekende samenwerkingsovereenkomst nieuwe organisatie(s) toe te (laten) voegen.